

地址遷移、名條有誤、轉介親友、索閱、重覆、無意閱讀、一處多封 敬請來電通知

朝陽時報

第 000471 期

行政院新聞局出版事業登記局版臺報字第參壹號

中華郵政花蓮雜字第 000062 號登記證登記為雜誌交寄

發行人：蔡幸靜
發行所：中華民國救世慈善協會
地址：花蓮市富安路 75 號
電話：03-8574471
E-mail：rocrcahl@yahoo.com.tw
網址：www.rocrcahl.org.tw



國內
郵資已付

雜誌

花蓮雜字第 000062 號登記證
指定花蓮國安郵局交寄
社團編號 970000-003

免費刊物
歡迎取閱

- 立案字號：台內社字第 8410219 號
- 郵局劃撥帳號：06631752
- 銀行轉帳：072030008031
銀行代碼：013 國泰世華花蓮分行
(匯款後請務必來電告知捐款人資料)



救世慈善協會 QR 碼

— 中華民國救世慈善協會工作內容 —

- 一· 低收入戶、弱勢家庭救助
 - ◆ 緊急救助
 - ◆ 每月每戶兩次以上發送生活物資
 - ◆ 協助自立更生：協尋工作、技能訓練、生活輔導
 - ◆ 服務政府派案、機關團體轉介之個案
 - ◆ 弱勢家庭關懷服務
 - 二· 兒童、青少年慈善工作
- ◆ 低收入戶、單親、隔代及高風險家庭學子放學後課輔
- ◆ 關懷低收入戶、單親、隔代及高風險家庭學子，依個案需求給予生活補助品、上課用品、心理輔導及潛能開發
- ◆ 單親及弱勢家庭孩童辦寒、暑假營會活動
- ◆ 花蓮地區國民小學愛心早餐
- ◆ 高中職偏遠學子車資補助
- ◆ 辦理健康、幸福人生、和諧社會等相關系列講座



救世慈善愛心碼：9 4 7 3

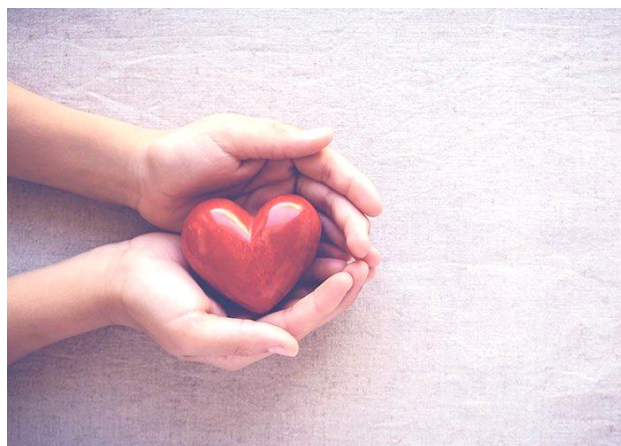

弱勢關懷工作需要您的支持

- 向您募集：
- (1) 即期品、福利品
 - (2) 生活物資、生活日用品
 - (3) 統一發票、零錢小額捐款

有意願捐贈物資的善心朋友們，歡迎將您的愛心寄送至本會，我們有專人志工整理發送，感謝您的愛心。

- 生活物資類：
- 白米、麵條類
 - 罐頭類、泡麵類
 - 沙拉油、醬油
 - 砂糖、食鹽、味精
 - 生鮮蔬果、冷凍食品

- 日用品類：
- 牙刷、牙膏
 - 洗髮精、沐浴乳
 - 肥皂、毛巾、洗衣粉
 - 衛生紙、濕紙巾
 - 成人紙尿褲、看護墊

弱勢家庭孩童課後輔導

弱勢家庭孩童關懷工作是本會的重點工作之一，儘管面臨少子化問題，單親弱勢、隔代教養、原住民、新住民家庭孩童，仍然佔了一定的比例，本會透過愛心早餐扶助計畫、課後照顧班、寒暑假營隊等方式，陪伴弱勢家庭孩童順利成長，培養讀書興趣，鼓勵發展各項才藝，還能在活動期間認識新朋友，讓弱勢家庭孩童不因為自身家庭因素，落後於同年齡的同學們。

課後輔導班的孩子們，多為學校班導師推薦，有課後輔導需求之孩童，交通上有司機專車接送，課業方面也有志工老師協助完成回家功課，期盼孩子們在課後輔導期間，不但能完成學校交代的回家作業，更能慢慢培養讀書興趣，讓老師及家長們看見孩子的成長與進步。許多單親家庭青少年及孩童，因為家長工作關係，放學後可能沒有家長陪伴，自己也不知道如何規劃自己的時間，平時因沒有家長看管，日後也容易成為社會問題；近年尤其新住民子女的數量增加，孩子除了要克服陌生的環境，連最基礎的國語、數學都需要重頭學起，這樣的孩子非常需要更多的協助。

期盼每一位來到我們課後輔導班的孩子們，在這裡得到適切的協助，課業上能有所長進，和朋友們一同學習成長。



☑放學、回家有司機專車接送



☑課輔老師協助完成作業

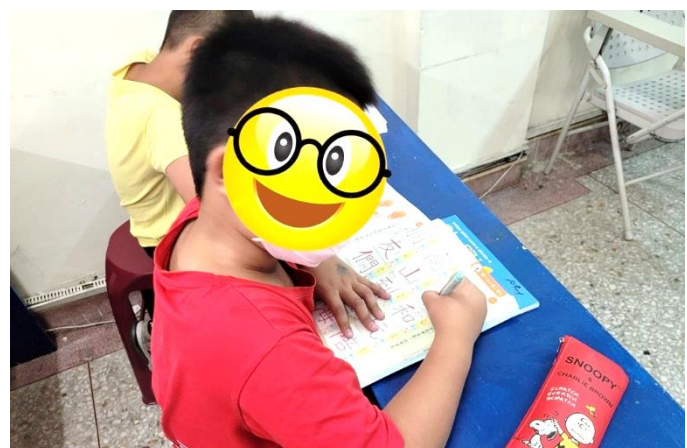

☑就讀國小三年級的奇奇，去年才和媽媽從越南搬來台灣，在課業方面均是從頭學起，若沒有好的基礎，日後的學習將會非常吃力。學校老師非常希望奇奇能穩定到協會課後輔導，完成功課之餘也多多練習算數及寫字。

樂想理財系列講座預告

協會服務之弱勢家庭，經濟弱勢佔了相當的比例，經社工了解許多個案對於金錢的使用上沒有智慧，更有欠債、卡債、寅吃卯糧等問題，由於對財務的使用沒有原則，間接地造成日後生活有許多影響。

協會期待透過辦理相關課程，幫助學員培養正確金錢觀念，除了傳統認知的開源節流，如何運用手上有限的資源，為自己為家人創造更多可能，本會除了邀請平時服務之弱勢家庭，也廣邀有對理財有興趣的朋友們參加，透過新的理財知識，改變我們過往在財務上的錯誤認知，設定自己的目標，逐漸提升生活的品質。



樂想理財
財務管理課程
理財新知分享
正確儲蓄觀念
設定財務目標
提升生活品質

課程時間：11/22(六)09：00～11：30
 10/29(六)09：00～11：30
 11/05(六)09：00～11：30

上課地點：花蓮市富安路 75 號
 (花蓮火車站後站正對面)

連絡電話：(03)8574471 劉社工

脊髓損傷傷友需要您的支持

如何能更有效、適切的服務花蓮地區弱勢家庭，是本會致力完成的目標，今年除了開展南區服務站，服務鳳林、萬榮、光復地區弱勢家庭，更與脊髓損傷福利協進會合作，服務脊髓損傷之傷友。傷友們多因意外、病痛造成下半身癱瘓，生活上有許多不便、食衣住行也要他人的協助，心理上更要克服他人的眼光，與自己雖然意識清楚肉身卻無法行動。傷友們日常需要消耗的耗材有成人紙尿布、看護墊、衛生紙、濕紙巾等，因自身情況沒有了謀生能力，在耗材上的開銷更是沉重的負擔。

懇請支持本會弱勢關懷工作，特別為脊髓損傷傷友募集：成人紙尿 XL/L、看護墊、衛生紙、濕紙巾等耗材，減輕傷友們的經濟負擔。本會邀請您一同做愛心，若您對弱勢關懷工作有負擔，請與我們聯繫。

~ 郵局劃撥06631752/銀行轉072030008031/物資捐贈花蓮市富安路75號 ~
 (銀行代碼:013 國泰世華花蓮分行)



個案報導

小瑜自述：「我這禮拜又要去住院了，我常常聽到很多聲音，吵得我心裡很煩，我常常打我自己，希望自己可以正常一點，媽媽也常勸我回去治療……」

小瑜(化名)是重度思覺失調患者，因發病時有過攻擊他人、自殘、自殺等脫序行為，因此常常進出身心科門診，服用多種精神科藥物更是家常便飯，目前與母親珍姨(化名)同住，二人靠著撿拾回收貼補家用，生活相當清苦，是本會定期關懷服務的個案家庭。

珍姨與丈夫婚後原是在雲林發展，丈夫靠著開水泥車維持家計，無奈丈夫生活習慣不好，有酗酒、賭博等惡習，也不懂得保養愛惜自己的身體，醫院研判丈夫應是工作期間憋尿、沒有補充水分等因素，長期下來導致腎功能壞死，病情惡化沒有多久便過世了。珍姨才經歷喪夫之痛，馬上又面對丈夫生前因賭博欠下的債務，為了躲避追債便帶著女兒小瑜躲來花蓮，本想在花蓮重新開始新生活，無奈小瑜在精神方面的障礙越發嚴重，讓原本已經破碎的家庭，又蒙上了一層陰影。

由於小瑜曾有過攻擊他人、自殘、自殺、一次性服用大量藥物的記錄，讓珍姨不敢讓女兒獨自在家，狀況好轉時兩人會到餐廳廚房打工，做些切菜洗碗等工作；狀況不好便在家休養，撿撿回收貼補家用，二人相依為命，日子能過一天算一天，小瑜狀況則是時好時壞，時常進出精神科門診，好在對母親還算孝順，若病情惡化也願意回去接受治療。

本會除了定期發送生活物資，也時常透過訪視、電話關心珍姨家的狀況，本會同仁近期發現，原本就身形瘦弱的珍姨，有雙腳無力的情形，認為是自己糖尿病、高血壓等問題，最近確實因為腳沒有力氣常常跌倒。珍姨目前仍然靠著社會補助勉強維持生計，本會除了每月生活物資的提供及關懷，更為母女二人勸募，由萬○實業股份有限公司贊助的生活補助金，減輕他們在經濟上的負擔，希望能幫助這個家度過目前困境。



☑每月至珍姨、小瑜家生活物資發送



☑萬○實業股份有限公司提供之生活補助金

中華民國救世慈善協會 自動轉帳付款授權書

委託機構代號	8	B	A
--------	---	---	---

媒體產生日期：

立授權書人（以下稱授權人）_____授權郵局依照中華民國救世慈善協會提供之資料，自授權人在郵局開立之儲金帳戶以自動轉帳付款方式，交付捐款費用；惟帳戶餘額不足支付帳款時，則不予轉帳。

郵局如因電腦系統故障、電腦設備故障、電信線路故障、停電、斷電、第三人之行為、不可抗力或其他不可歸責於郵局之事由致無法於約定日期完成轉帳作業時，郵局得順延至前開障礙是由排除後始進行轉帳作業，因而所致之延遲或損失，授權人同意免除郵局之一切責任。但該障礙事由係因郵局之故意或重大過失所致者，不在此限。

授權人同意於郵局轉帳金額與應繳帳款不符時，自行致中華民國救世慈善協會查詢釐清及辦理補、退款等事宜，且授權書上屬於中華民國救世慈善協會與授權人間權利義務之約定事項與郵局無關者，概與郵局無涉。

本授權書簽訂完成後，其效力不售帳戶所有人原留印鑑變更影響；原扣款帳戶辦理轉移者，將自動由新帳戶繼續扣款。授權人終止轉帳扣款時，應以書面方式向郵局或中華民國救世慈善協會辦妥終止授權手續。

授 權 人	戶名											授權人用印(請蓋原留印鑑)
	身分證 統一編號											
	<input type="checkbox"/> 存簿帳號											
	<input type="checkbox"/> 劃撥帳號											
	連絡電話	(宅)					(公)					
		(手機)										
連絡地址											授權書填寫日期 年 月 日	

委 託 機 構 確 認 欄	一、用戶編號： 二、本授權書確由帳戶所有人填具（未成年人已取得法定代理人同意），且內容（印鑑除外）確認無誤。 三、已確認授權資料建檔內容與授權書所填相符。									
	確認人：			主管（複核）：			委託機構章：			

郵 局	審核：_____ 核印：_____ 註記：_____									
--------	----------------------------	--	--	--	--	--	--	--	--	--

年 月 日 會員編號： (本會填寫)

郵局存簿 (劃撥儲金)： _____ 戶名	捐款收據 (收據抬頭)： _____ 捐款人
授權轉帳付款日期：每月 7 日	
每月捐款金額： 萬 仟 佰 拾 元整	
【寄送收據地址】 □ □ □ 縣 市區 路 段 巷 弄 號 樓 市 鄉鎮 街 室	
【捐款收據寄送時間】 <input type="checkbox"/> 當月扣款後即寄發收據 <input type="checkbox"/> 當月扣款於下個月初寄發收據 <input type="checkbox"/> 當月扣款於年度終了彙總於隔年1月寄發 <input type="checkbox"/> 不開列收據無須寄發 <input type="checkbox"/> 其他：(請自行填寫)	
【捐款的項目】 <input type="checkbox"/> 上、下學車資補助 <input type="checkbox"/> 青少年慈善工作 <input type="checkbox"/> 國小課後照顧班 <input type="checkbox"/> 長期贊助人 <input type="checkbox"/> 弱勢孩童愛心早餐 <input type="checkbox"/> 弱勢家庭物資補助 <input type="checkbox"/> 不指定	授權人蓋章 (請蓋原留印鑑)

備註： 1. 授權人(捐款人)欲取消或更改本授權、捐款資訊之任何通知，應於每月二十五日以前以書面或電話通知本會，由本會轉達郵局，並於送達受理之下一月份開始生效。
2. 本會將依會務需求將您提供的授權資料進行蒐集、處理及運用，並遵守「個人資料保護法」之規定妥善保護您的個人資料，若有任何問題請不吝與我們聯繫。
3. 本會會址：花蓮市富安路75號 電話：03-8574471 03-8461702 傳真 03-8579131

-第2聯/共2聯-

★我們的需求需要您的熱情捐贈★

1. 兒童紙尿褲 M、L、XL
2. 成人紙尿褲 L、XL
3. 亞培罐裝營養品、營養粉、成人兒童奶粉
4. 罐頭類(花瓜、筍絲、肉醬、玉米、鮭魚)
5. 麵條類、泡麵類
6. 盥洗用具(沐浴乳、洗髮精、牙膏、牙刷)
7. 沖泡式飲料(阿華田、奶茶)
8. 醬油、沙拉油、鹽、糖
9. 衛生紙、濕紙巾
10. 洗衣粉 洗衣精
11. 糖果餅乾
12. 魚鬆 肉鬆
13. 中古家電

九月物資發出表：

白米：(100戶，每戶二包)	月餅禮盒：(100戶，每戶一份)
泡麵：(100戶，每戶一份)	沖泡式飲品：(95戶，每戶一份)
罐頭：(100戶，每戶一份)	尿布：(8戶，每戶二包)
滷汁豆干：(100戶，每戶一份)	佛跳牆：(35戶，每戶一份)
糖果餅乾：(100戶，每戶一份)	米禮盒：(40戶，每戶一份)

★小發票 立大功★

您可曾想過？一張不起眼的發票有多大的價值呢？對於我們來說，每張發票都有多幫助一個清寒或單親家庭的機會！請別隨意丟掉您手中的那張發票，若您有意捐贈，請將發票寄到本會，由我們為您處理！

若您是公司行號或商店，願意撥出小小空間，讓我們放置統一發票捐贈箱，歡迎與我們聯絡！聯絡電話：03-8574471。感謝各界踴躍捐贈發票。本月收到實體發票 619 張，電子發票 2063 張，中獎金額 13000 元，感謝大家的愛心。